XVIII. КУЗНЕЦОВ
Семен Ильич

(1 февраля 1792 г. – 25 октября 1864 г.)
Городской голова Ярославля с января 1857 г. по декабрь 1859 г.

С.И. Кузнецов происходил из посадских людей г. Ярославля.

Сохранилась запись о его крещении, зарегистрированная в метрической книге Николо-Пенской церкви, согласно которой 1 февраля 1792 г. у Ильи Дмитриева Кузнецова родился сын Семен [1].

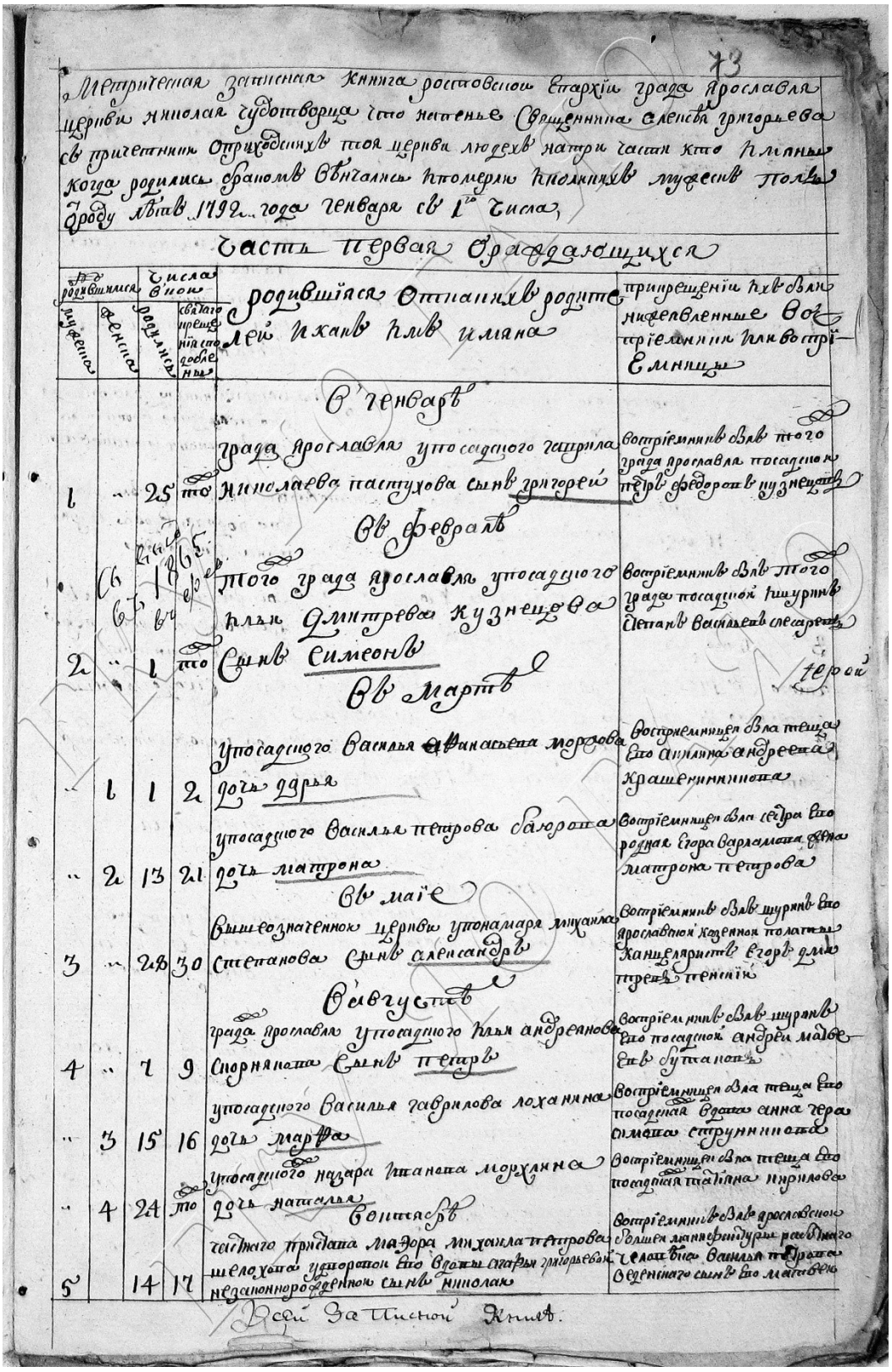

Сведения из метрической книги Николо-Пенской церкви г. Ярославля о рождении Семена Ильича Кузнецова, 1792 г. ГКУ ЯО ГАЯО. Ф. 230. Оп. 14. Д. 1583. Л. 73.

[1] ГКУ ЯО «Государственный архив Ярославской области» - ГКУ ЯО ГАЯО. Ф. 230. Оп. 14. Д. 1583. Л. 73.

Кроме Семена, у посадских Ильи Дмитриева и Анны Егоровой Кузнецовых было трое детей: Авдотья (1798 г.)[2] , Егор (1801 г.) [3] , Иван (1804 - 1822 (1828) гг.) [4].

В возрасте 22 лет С.И. Кузнецов женился.

11 октября 1814 г. в Вознесенской церкви г. Ярославля состоялось венчание жениха, «после умершего ярославского посадского Ильи Дмитрева Кузнецова сына отрока Семен с дочерью ярославского купца Василия Федорова Мохрякова девицей Анной»[5].

По сведениям ревизской сказки по г. Ярославлю за 1816 гг. С.И. Кузнецов упоминается среди мещан Никольской сотни [6].

В 1825-1826 гг. Семен Ильич вместе с семьей выбыл в купеческое сословие [7].

1830-1840-е гг. были связаны с общественной деятельностью Кузнецова.

В 1830 г. Семен Ильич был избран гласным Ярославской городской думы, а в 1839 г. стал бургомистром Ярославского городового магистрата, в 1848 г. - заседателем Ярославской палаты уголовного суда, в 1848-1850 гг. состоял старостой Вознесенской церкви [8].

---

[2] Там же. Ф. 100. Оп. 8. Д. 715. Л. 67 об-68.
[3] Там же. Д. 457. Л. 17об - 18.
[4] Там же. Д. 1386. Л. 22 об - 23; Там же. Д. 1389. Л. 156 об - 157.
[5] Там же. Ф. 230. Оп. 1. Д. 5688. Л. 9 об.
[6] Там же. Ф. 100. Оп. 8. Д. 457. Л. 17 об-18; Там же. Д. 712. Л. 56 об-57.
[7] Там же. Д. 1371. Л. 66 об-67; Там же. Д. 1389. Л. 156 об-157.
[8] Там же. Ф. 501. Оп. 1. Д. 1031. Л. 225 об.

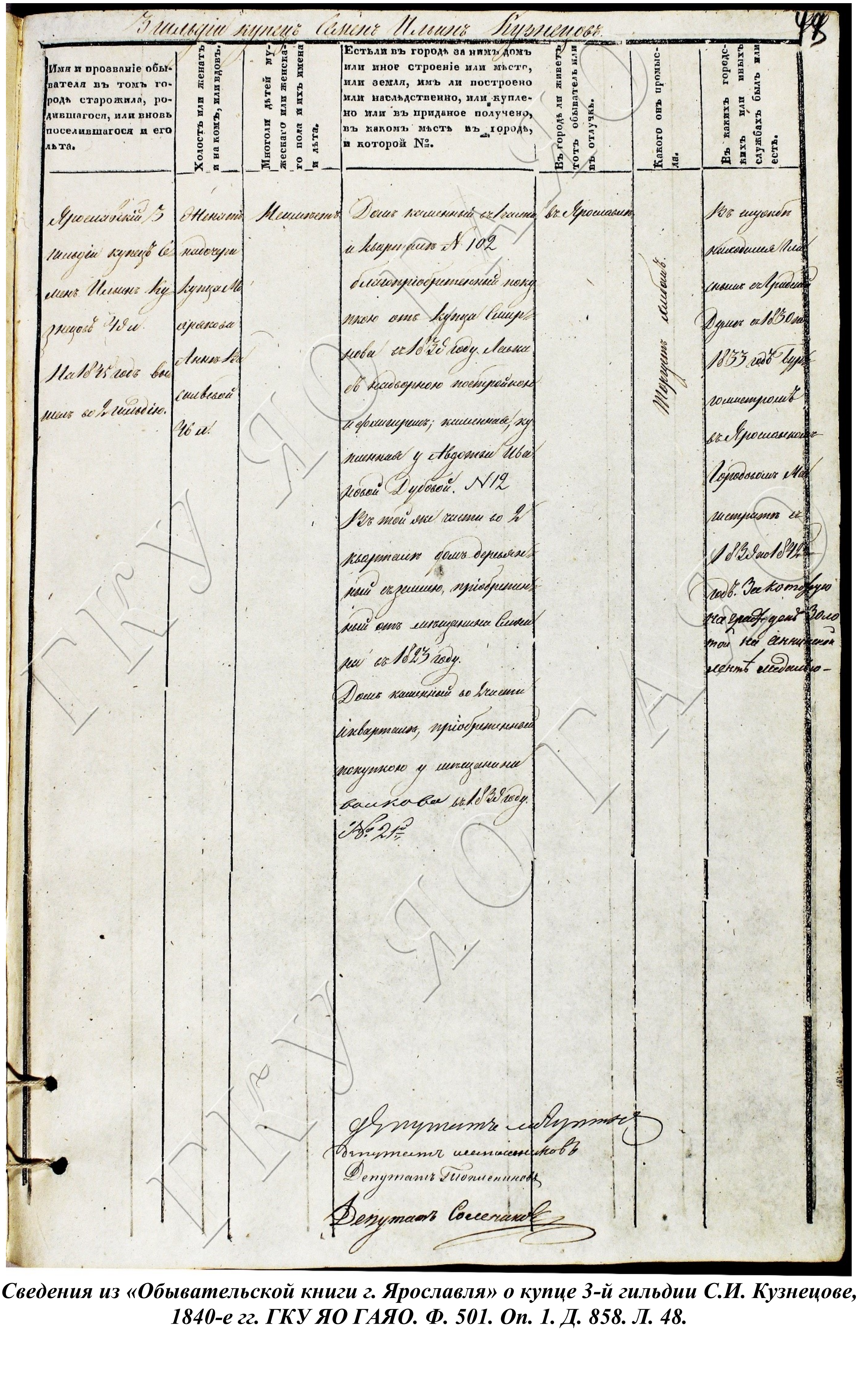

3 гильдии купецъ Семенъ Ильинъ Кузнецовъ. 48

Имя и прозваніе обывателя въ томъ городѣ старожила, родившагося, или вновь поселившагося и его лѣта.	Холостъ или женатъ и на комъ, или вдовъ.	Многоли дѣтей мужескаго или женскаго пола и ихъ имена и лѣта.	Естьли въ городѣ за нимъ домъ или иное строеніе или мѣсто, или земля, имъ ли построено или наслѣдственно, или куплено или въ приданое получено, въ какомъ мѣстѣ въ городѣ, и которой №.	Въ городѣ ли живетъ тотъ обыватель или въ отлучкѣ.	Какого онъ промысла.	Въ какихъ городскихъ или иныхъ службахъ былъ или есть.
Ярославскій 3 гильдіи купецъ Семенъ Ильинъ Кузнецовъ 49 л. На 1845 годъ вышелъ во 2 гильдію.	Женатъ на дочери купца Мокракова Анне Васильевой 46 л.	Не имѣетъ	Домъ каменный въ 1 части и квартале № 102 благопріобретенный покупкою отъ купца Смирнова въ 1832 году. Лавка съ надворною постройкою и флигелемъ; каменная, купленная у Авдотьи Ивановой Дубовой. № 12. Въ той же части во 2 квартале домъ деревянный съ землею, пріобретенный отъ мещанина Семенова въ 1823 году. Домъ каменный во 2 части і квартале, пріобретенный покупкою у мещанина Волкова въ 1839 году. № 21.	Въ Ярославле	Торгуетъ хлебомъ.	Въ службе находился Гласнымъ въ Градской Думе съ 1830 по 1833 годъ бургомистромъ въ Ярославскомъ Городовомъ Магистрате съ 1839 по 1842 годъ. За которую награжденъ Золотой на Аннинской ленте медалью.

Депутатъ [illegible]
Депутатъ [illegible]
Депутатъ [illegible]
Депутатъ Сосенковъ

Сведения из «Обывательской книги г. Ярославля» о купце 3-й гильдии С.И. Кузнецове, 1840-е гг. ГКУ ЯО ГАЯО. Ф. 501. Оп. 1. Д. 858. Л. 48.

По сведениям на 1848-1849 гг. размер капитала купца Кузнецова составлял 5.714 руб. 28 коп.[9] Семен Ильич торговал хлебным товаром, имел недвижимость в Ярославле - 2 каменных и 1 деревянный дом [10].

1850 г. датирован план на перестройку каменного одноэтажного дома по ул. Духовской[11], принадлежавшего С.И. Кузнецову [12].

Это здание сохранилось до нашего времени, является украшением города и представляет несомненный интерес.

В.Ф. Маров отмечал: «Дом Кузнецова…Его архитектурное оформление…типично для позднего классицизма: рамочные наличники окон с высоко поднятыми прямыми сандриками[13] и лепниной над ними, карниз большого выноса с высоким фризом[14], сплошь заполненный тонкой, но несколько однообразной лепниной в виде ленты из лавровых ветвей»[15].

Дом являлся свидетельством состоятельности его хозяина.

Однако в частной жизни Семена Ильича все обстояло не так удачно.

Как значится в метрической книге Вознесенской церкви г. Ярославля, первая жена Кузнецова умерла в 1855 г. в возрасте 57 лет [16].

Вскоре Семен Ильич женился во второй раз.

Неполный состав метрических книг Вознесенской церкви не позволяет установить дату бракосочетания и происхождение невесты Елизаветы Федоровны Кузнецовой.

Избрание С.И. Кузнецова на должность городского головы, несомненно, было связано с его опытом в общественной деятельности.

В журнале Ярославской городской думы от 17 января 1857 г. сообщалось: «Сего 17-го числа января, прибыв в присутствие градской думы, господин Ярославский уездный предводитель дворянства Николай Александрович Гаряинов ввел вновь избранных и утвержденных на 27-е трехлетие: градского голову 2-й гильдии купца Семена Ильича Кузнецова и гласных: 3-й гильдии купеческих сыновей Ивана Яковлевича Иконникова, Алексея Ивановича Мосеева и Павла Александровича Шапошникова, мещан: Петра Алексеева Ерыкалова и Льва Сидорова Нечаева…» [17]

---

[9] Там же. Д. 1236. Л. 17 об, 18.
[10] Там же. Д. 858. Л. 48; Там же. Д. 361. Л. 4-18, 19-41 об.
[11] Ныне - ул. Республиканская.
[12] ГКУ ЯО ГАЯО. Ф. 76. Оп. 2. Д. 143. Л. 1 об, 2.
[13] Сандрик – небольшой карниз, расположенный над проемом окна или двери на фасаде здания.
[14] Фриз – декоративная композиция в виде горизонтальной полосы.
[15] Маров В.Ф. Ярославль. Архитектура и градостроительство. Ярославль, 2000. С. 161.
[16] ГКУ ЯО ГАЯО. Ф. 1118. Оп. 1. Д. 1041. Л. 321 об.
[17] Там же. Ф. 501. Оп. 1. Д. 2038. Л. 155.

Отпускъ 225

ФОРМУЛЯРНЫЙ СПИСОКЪ

О СЛУЖБѢ

Членовъ Ярославской Градской Думы

за 1858 годъ.

ГКУ ЯО ГАЯО

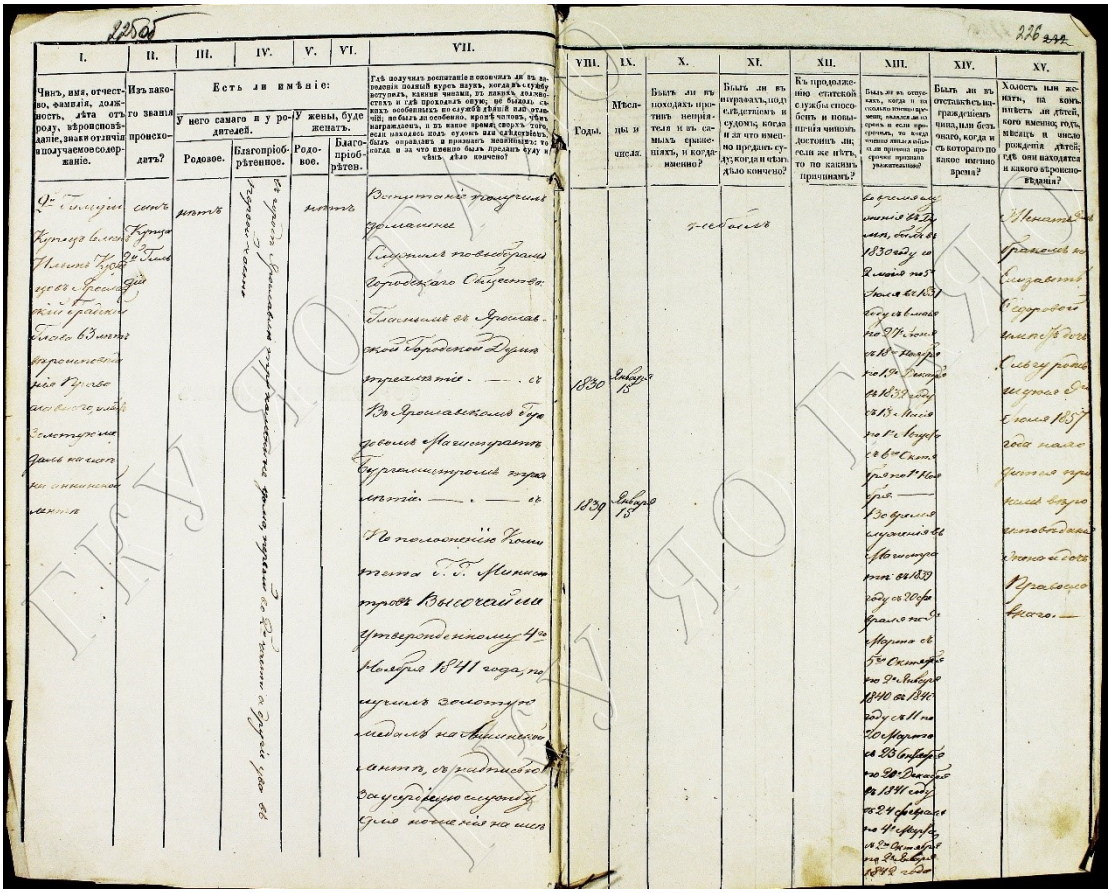

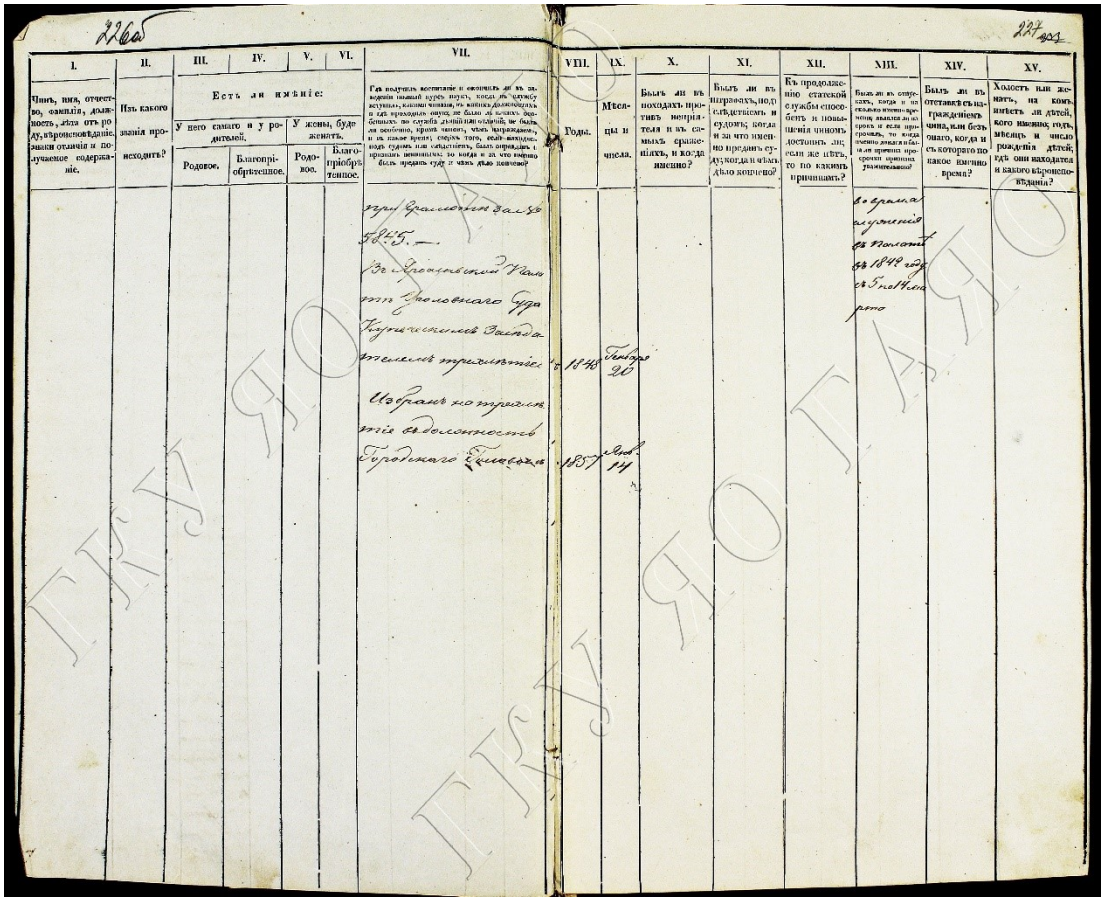

Формулярный список о службе купца 2-й гильдии, члена Ярославской городской думы С.И. Кузнецова, 1858 г. ГКУ ЯО ГАЯО. Ф. 501. Оп. 1. Д. 1031. Л. 225, 225 об, 226, 226 об, 227.

По сведениям документов, к 1858 г. в г. Ярославле проживало 33.189 человек, в т. ч. 18.104 лиц мужского и 15.085 лиц женского пола [18].

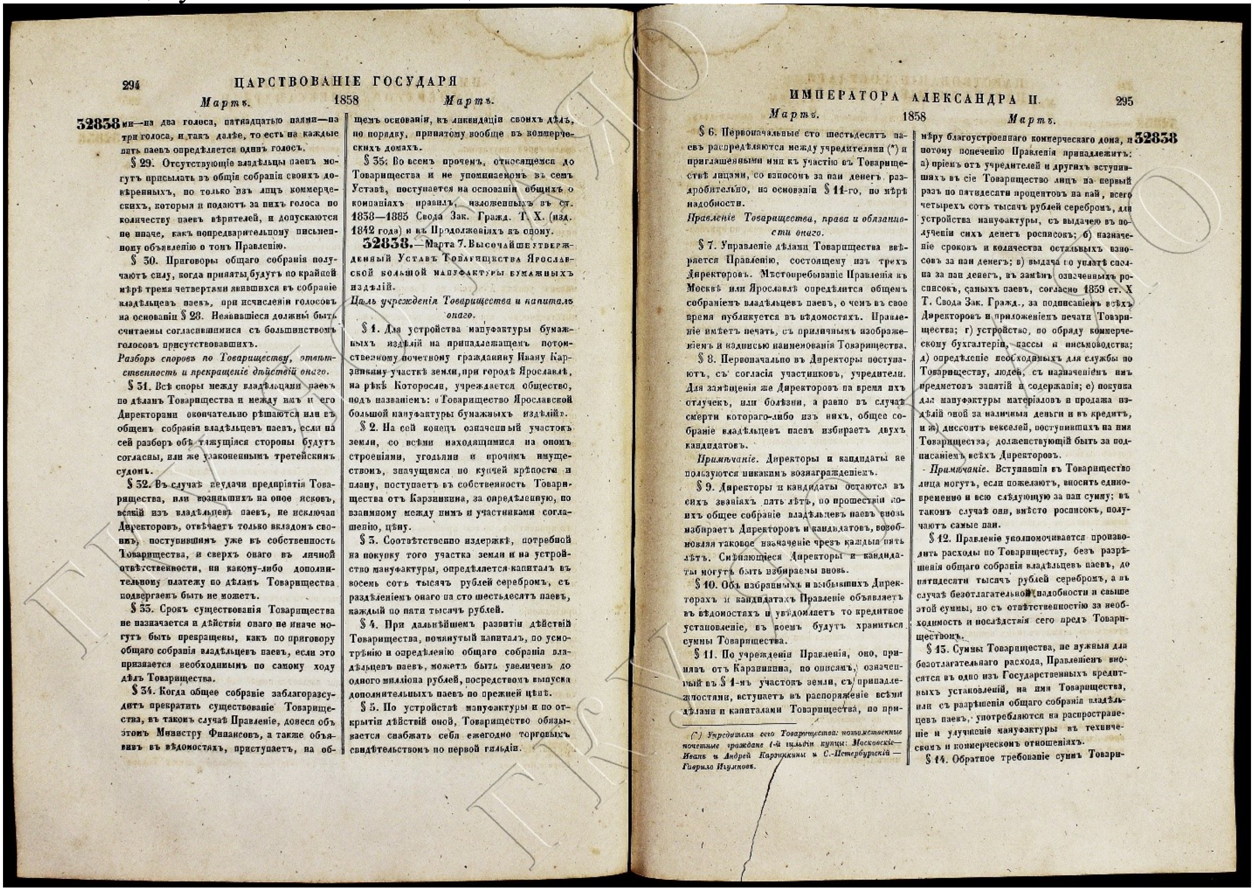

294 ЦАРСТВОВАНІЕ ГОСУДАРЯ ИМПЕРАТОРА АЛЕКСАНДРА II. 295

Мартъ. 1858 Мартъ.

32838 ми—на два голоса, пятнадцатью паями—на три голоса, и такъ далѣе, то есть на каждые пять паевъ опредѣляется одинъ голосъ.

§ 29. Отсутствующіе владѣльцы паевъ могутъ присылать въ общія собранія своихъ довѣренныхъ, но только изъ лицъ коммерческихъ, которые и подаютъ за нихъ голоса по количеству паевъ вѣрителей, и допускаются не иначе, какъ по предварительному письменному объявленію о томъ Правленію.

§ 30. Приговоры общаго собранія получаютъ силу, когда приняты будутъ по крайней мѣрѣ тремя четвертями явившихся въ собраніе владѣльцевъ паевъ, при исчисленіи голосовъ на основаніи § 28. Неявившіеся должны быть считаемы согласившимися съ большинствомъ голосовъ присутствовавшихъ.

Разборъ споровъ по Товариществу, ответственность и прекращеніе дѣйствій онаго.

§ 31. Всѣ споры между владѣльцами паевъ по дѣламъ Товарищества и между ними и его Директорами окончательно рѣшаются или въ общемъ собраніи владѣльцевъ паевъ, если на сей разборъ обѣ тяжущіяся стороны будутъ согласны, или же узаконеннымъ третейскимъ судомъ.

§ 32. Въ случаѣ неудачи предпріятія Товарищества, или возникшихъ на оное исковъ, всякій изъ владѣльцевъ паевъ, не исключая Директоровъ, отвѣчаетъ только вкладомъ своимъ, поступившимъ уже въ собственность Товарищества, и сверхъ онаго въ личной отвѣтственности, ни какому-либо дополнительному платежу по дѣламъ Товарищества подвергаемъ быть не можетъ.

§ 33. Срокъ существованія Товарищества не назначается и дѣйствія онаго не иначе могутъ быть прекращены, какъ по приговору общаго собранія владѣльцевъ паевъ, если это признается необходимымъ по самому ходу дѣлъ Товарищества.

§ 34. Когда общее собраніе заблагоразсудитъ прекратить существованіе Товарищества, въ такомъ случаѣ Правленіе, донеся объ этомъ Министру Финансовъ, а также объявивъ въ вѣдомостяхъ, приступаетъ, на общемъ основаніи, къ ликвидаціи своихъ дѣлъ, по порядку, принятому вообще въ коммерческихъ домахъ.

§ 35. Во всемъ прочемъ, относящемся до Товарищества и не упоминаемомъ въ семъ Уставѣ, поступается на основаніи общихъ о компаніяхъ правилъ, изложенныхъ въ ст. 1838—1885 Свода Зак. Гражд. Т. X. (изд. 1842 года) и въ Продолженіяхъ къ оному.

32838.—Марта 7. Высочайше утвержденный Уставъ Товарищества Ярославской большой мануфактуры бумажныхъ издѣлій.

Цѣль учрежденія Товарищества и капиталъ онаго.

§ 1. Для устройства мануфактуры бумажныхъ издѣлій на принадлежащемъ потомственному почетному гражданину Ивану Карзинкину участкѣ земли, при городѣ Ярославлѣ, на рѣкѣ Которосли, учреждается общество, подъ названіемъ: «Товарищество Ярославской большой мануфактуры бумажныхъ издѣлій».

§ 2. На сей конецъ означенный участокъ земли, со всѣми находящимися наономъ строеніями, угодьями и прочимъ имуществомъ, значущимся по купчей крѣпости и плану, поступаетъ въ собственность Товарищества отъ Карзинкина, за опредѣленную, по взаимному между нимъ и участниками соглашенію, цѣну.

§ 3. Соотвѣтственно издержкѣ, потребной на покупку того участка земли и на устройство мануфактуры, опредѣляется капиталъ въ восемь сотъ тысячъ рублей серебромъ, съ раздѣленіемъ онаго на сто шестьдесятъ паевъ, каждый по пяти тысячъ рублей.

§ 4. При дальнѣйшемъ развитіи дѣйствій Товарищества, помянутый капиталъ, по усмотрѣнію и опредѣленію общаго собранія владѣльцевъ паевъ, можетъ быть увеличенъ до одного милліона рублей, посредствомъ выпуска дополнительныхъ паевъ по прежней цѣнѣ.

§ 5. По устройствѣ мануфактуры и по открытіи дѣйствій оной, Товарищество обязывается снабжать себя ежегодно торговымъ свидѣтельствомъ по первой гильдіи.

§ 6. Первоначальные сто шестьдесятъ паевъ распредѣляются между учредителями (*) и приглашенными ими къ участію въ Товариществѣ лицами, со взносомъ за паи денегъ раздробительно, на основаніи § 11-го, по мѣрѣ надобности.

Правленіе Товарищества, права и обязанности онаго.

§ 7. Управленіе дѣлами Товарищества ввѣряется Правленію, состоящему изъ трехъ Директоровъ. Мѣстопребываніе Правленія въ Москвѣ или Ярославлѣ опредѣлится общимъ собраніемъ владѣльцевъ паевъ, о чемъ въ свое время публикуется въ вѣдомостяхъ. Правленіе имѣетъ печать, съ приличнымъ изображеніемъ и надписью наименованія Товарищества.

§ 8. Первоначально въ Директоры поступаютъ, съ согласія участниковъ, учредители. Для замѣщенія же Директоровъ на время ихъ отлучекъ, или болѣзни, а равно въ случаѣ смерти котораго-либо изъ нихъ, общее собраніе владѣльцевъ паевъ избираетъ двухъ кандидатовъ.

Примѣчаніе. Директоры и кандидаты не пользуются никакимъ вознагражденіемъ.

§ 9. Директоры и кандидаты остаются въ сихъ званіяхъ пять лѣтъ, по прошествіи коихъ общее собраніе владѣльцевъ паевъ вновь избираетъ Директоровъ и кандидатовъ, возобновляя таковое назначеніе чрезъ каждыя пять лѣтъ. Смѣняющіеся Директоры и кандидаты могутъ быть избираемы вновь.

§ 10. Объ избранныхъ и выбывшихъ Директорахъ и кандидатахъ Правленіе объявляетъ въ вѣдомостяхъ и увѣдомляетъ то кредитное установленіе, въ коемъ будутъ храниться суммы Товарищества.

§ 11. По учрежденіи Правленія, оно, принявъ отъ Карзинкина, по описямъ, означенный въ § 1-мъ участокъ земли, съ принадлежностями, вступаетъ въ распоряженіе всѣми дѣлами и капиталами Товарищества, по примѣру благоустроеннаго коммерческаго дома, и потому попеченію Правленія принадлежитъ: а) пріемъ отъ учредителей и другихъ вступившихъ въ сіе Товарищество лицъ на первый разъ по пятидесяти процентовъ на пай, всего четырехъ сотъ тысячъ рублей серебромъ, для устройства мануфактуры, съ выдачею въ полученіи сихъ денегъ росписокъ; б) назначеніе сроковъ и количества остальныхъ взносовъ за паи денегъ; в) выдача по уплатѣ сполна за паи денегъ, въ замѣнъ означенныхъ росписокъ, самыхъ паевъ, согласно 1859 ст. X Т. Свода Зак. Гражд., за подписаніемъ всѣхъ Директоровъ и приложеніемъ печати Товарищества; г) устройство, по обряду коммерческому бухгалтеріи, кассы и письмоводства; д) опредѣленіе необходимыхъ для службы по Товариществу, людей, съ назначеніемъ имъ предметовъ занятій и содержанія; е) покупка для мануфактуры матеріаловъ и продажа издѣлій оной за наличныя деньги и въ кредитъ, и ж) дисконтъ векселей, поступившихъ на имя Товарищества, долженствующій быть за подписаніемъ всѣхъ Директоровъ. 32838

Примѣчаніе. Вступившія въ Товарищество лица могутъ, если пожелаютъ, вносить единовременно и всю слѣдующую за паи сумму; въ такомъ случаѣ они, вмѣсто росписокъ, получаютъ самые паи.

§ 12. Правленіе уполномочивается производить расходы по Товариществу, безъ разрѣшенія общаго собранія владѣльцевъ паевъ, до пятидесяти тысячъ рублей серебромъ, а въ случаѣ безотлагательной надобности и свыше этой суммы, но съ отвѣтственностію за необходимость и послѣдствія сего предъ Товариществомъ.

§ 13. Суммы Товарищества, не нужныя для безотлагательнаго расхода, Правленіемъ вносятся въ одно изъ Государственныхъ кредитныхъ установленій, на имя Товарищества, или съ разрѣшенія общаго собранія владѣльцевъ паевъ, употребляются на распространеніе и улучшеніе мануфактуры въ техническомъ и коммерческомъ отношеніяхъ.

§ 14. Обратное требованіе суммъ Товари-

(*) Учредители сего Товарищества: потомственные почетные граждане 1-й гильдіи купцы: Московскіе — Иванъ и Андрей Карзинкины и С.-Петербургскій — Гаврило Игумновъ.

Высочайше утвержденный Устав Товарищества Ярославской Большой мануфактуры, 1858 г. Фрагмент. ГКУ ЯО ГАЯО. Справочно-информационный фонд. ПСЗ. Собрание 2-ое. СПб., 1860. Т. XXXIII. С. 294, 295.

7 марта 1858 г. императором Александром II был утвержден Устав ЯБМ.

В документе было узаконено, что «1. Для устройства мануфактуры бумажных изделий на принадлежащем потомственному почетному гражданину Ивану Карзинкину участке земли, при городе Ярославле, на реке Которосли, учреждается общество под названием «Товарищество Ярославской Большой мануфактуры бумажных изделий».

В Уставе были оговорены цель учреждения Товарищества и его капитал; Правление Товарищества, его права и обязанности; отчетность и раздел прибыли; права и обязанности владельцев паев и их общие собрания; разбор споров, ответственность по Товариществу [19].

[18] ЯГВ. 1858. № 38. 20 сентября. Ч.н.

[19] Полное собрание законов Российской империи – ПСЗ. Собрание 2-ое. СПб., 1860. Т. XXXIII. С. 294-298.

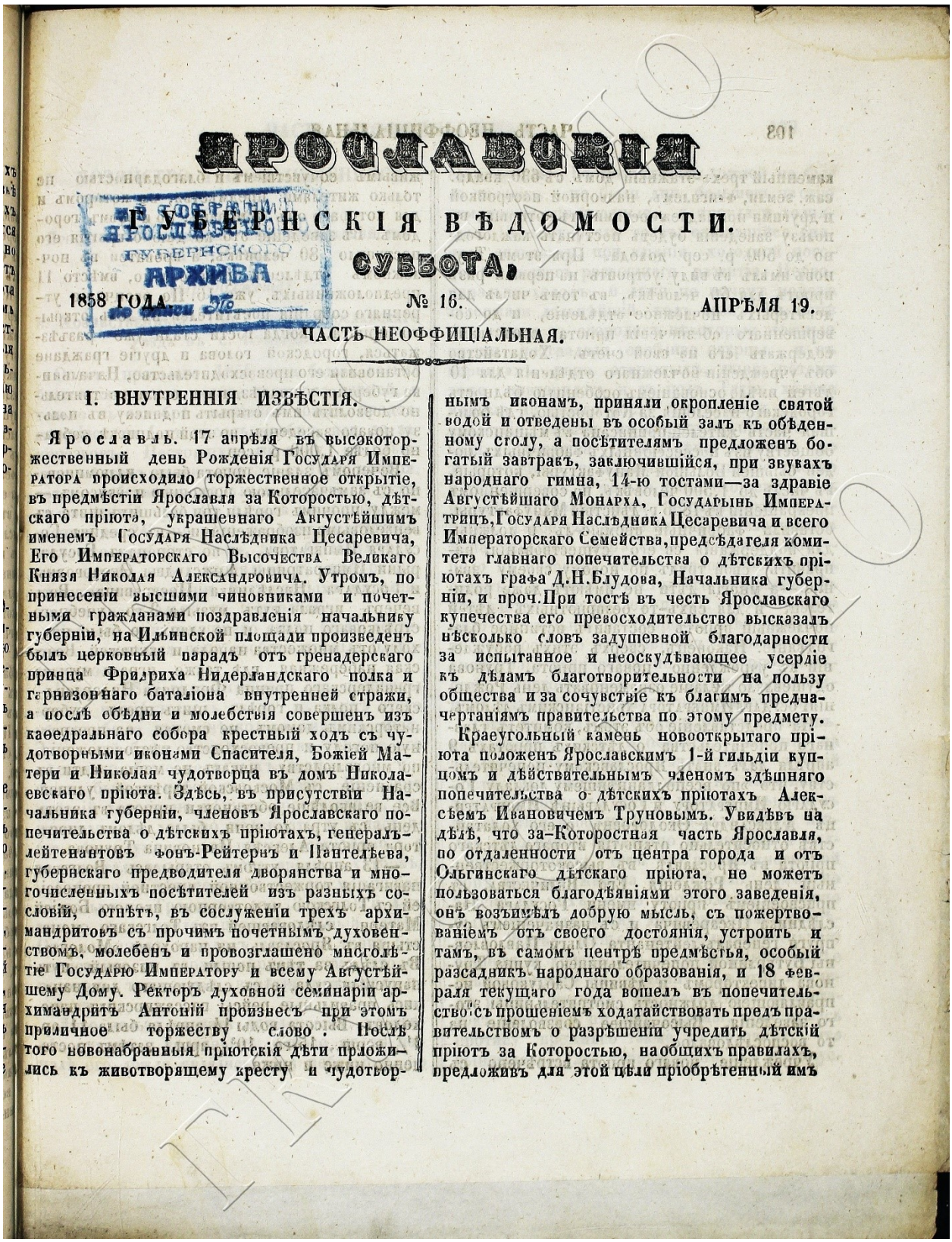

ЯРОСЛАВСКІЯ

ГУБЕРНСКІЯ ВѢДОМОСТИ.

ГОСУДАРСТВЕННЫЙ ЯРОСЛАВСКОГО ГУБЕРНСКОГО АРХИВА

СУББОТА,

1858 ГОДА. № 16. АПРѢЛЯ 19.

ЧАСТЬ НЕОФФИЦІАЛЬНАЯ.

I. ВНУТРЕННІЯ ИЗВѢСТІЯ.

Ярославль. 17 апрѣля въ высокоторжественный день Рожденія Государя Императора происходило торжественное открытіе, въ предмѣстіи Ярославля за Которостью, дѣтскаго пріюта, украшеннаго Августѣйшимъ именемъ Государя Наслѣдника Цесаревича, Его Императорскаго Высочества Великаго Князя Николая Александровича. Утромъ, по принесеніи высшими чиновниками и почетными гражданами поздравленія начальнику губерніи, на Ильинской площади произведенъ былъ церковный парадъ отъ гренадерскаго принца Фридриха Нидерландскаго полка и гарнизоннаго баталіона внутренней стражи, а послѣ обѣдни и молебствія совершенъ изъ каѳедральнаго собора крестный ходъ съ чудотворными иконами Спасителя, Божіей Матери и Николая чудотворца въ домъ Николаевскаго пріюта. Здѣсь, въ присутствіи Начальника губерніи, членовъ Ярославскаго попечительства о дѣтскихъ пріютахъ, генералъ-лейтенантовъ фонъ-Рейтернъ и Пантелѣева, губернскаго предводителя дворянства и многочисленныхъ посѣтителей изъ разныхъ сословій, отпѣтъ, въ сослуженіи трехъ архимандритовъ съ прочимъ почетнымъ духовенствомъ, молебенъ и провозглашено многолѣтіе Государю Императору и всему Августѣйшему Дому. Ректоръ духовной семинаріи архимандритъ Антоній произнесъ при этомъ приличное торжеству слово. Послѣ того новонабранныя пріютскія дѣти приложились къ животворящему кресту и чудотворнымъ иконамъ, приняли окропленіе святой водой и отведены въ особый залъ къ обѣденному столу, а посѣтителямъ предложенъ богатый завтракъ, заключившійся, при звукахъ народнаго гимна, 14-ю тостами—за здравіе Августѣйшаго Монарха, Государынь Императрицъ, Государя Наслѣдника Цесаревича и всего Императорскаго Семейства, предсѣдателя комитета главнаго попечительства о дѣтскихъ пріютахъ графа Д.Н.Блудова, Начальника губерніи, и проч. При тостѣ въ честь Ярославскаго купечества его превосходительство высказалъ нѣсколько словъ задушевной благодарности за испытанное и неоскудѣвающее усердіе къ дѣламъ благотворительности на пользу общества и за сочувствіе къ благимъ предначертаніямъ правительства по этому предмету.

Краеугольный камень новооткрытаго пріюта положенъ Ярославскимъ 1-й гильдіи купцомъ и дѣйствительнымъ членомъ здѣшняго попечительства о дѣтскихъ пріютахъ Алексѣемъ Ивановичемъ Труновымъ. Увидѣвъ на дѣлѣ, что за-Которостная часть Ярославля, по отдаленности отъ центра города и отъ Ольгинскаго дѣтскаго пріюта, не можетъ пользоваться благодѣяніями этого заведенія, онъ возъимѣлъ добрую мысль, съ пожертвованіемъ отъ своего достоянія, устроить и тамъ, въ самомъ центрѣ предмѣстья, особый разсадникъ народнаго образованія, и 18 февраля текущаго года вошелъ въ попечительство съ прошеніемъ ходатайствовать предъ правительствомъ о разрѣшеніи учредить дѣтскій пріютъ за Которостью, на общихъ правилахъ, предложивъ для этой цѣли пріобрѣтенный имъ

Статья об открытии Николаевского детского приюта в г. Ярославле, 1858 г. Фрагмент. ГКУ ЯО ГАЯО. Справочно-информационный фонд. ЯГВ. 1858. № 16. 19 апреля. Ч.н.

Согласно Высочайшему соизволению 17 апреля 1858 г. в Ярославле открылся Николаевский детский приют - второе заведение подобного рода в городе. Приюту было

присвоено имя государя наследника цесаревича. Попечительницей учреждения стала супруга губернатора О.П. Бутурлина, директором - купец 1-й гильдии А.И. Трунов [20].

29 апреля 1858 г. между ярославским купцом А.А. Голкиным и руководством приюта была заключена сделка в размере 5.650 руб., на основании которой 16 июня 1858 г. заведению был передан 3-х этажный каменный дом по ул. Большой Московской [21].

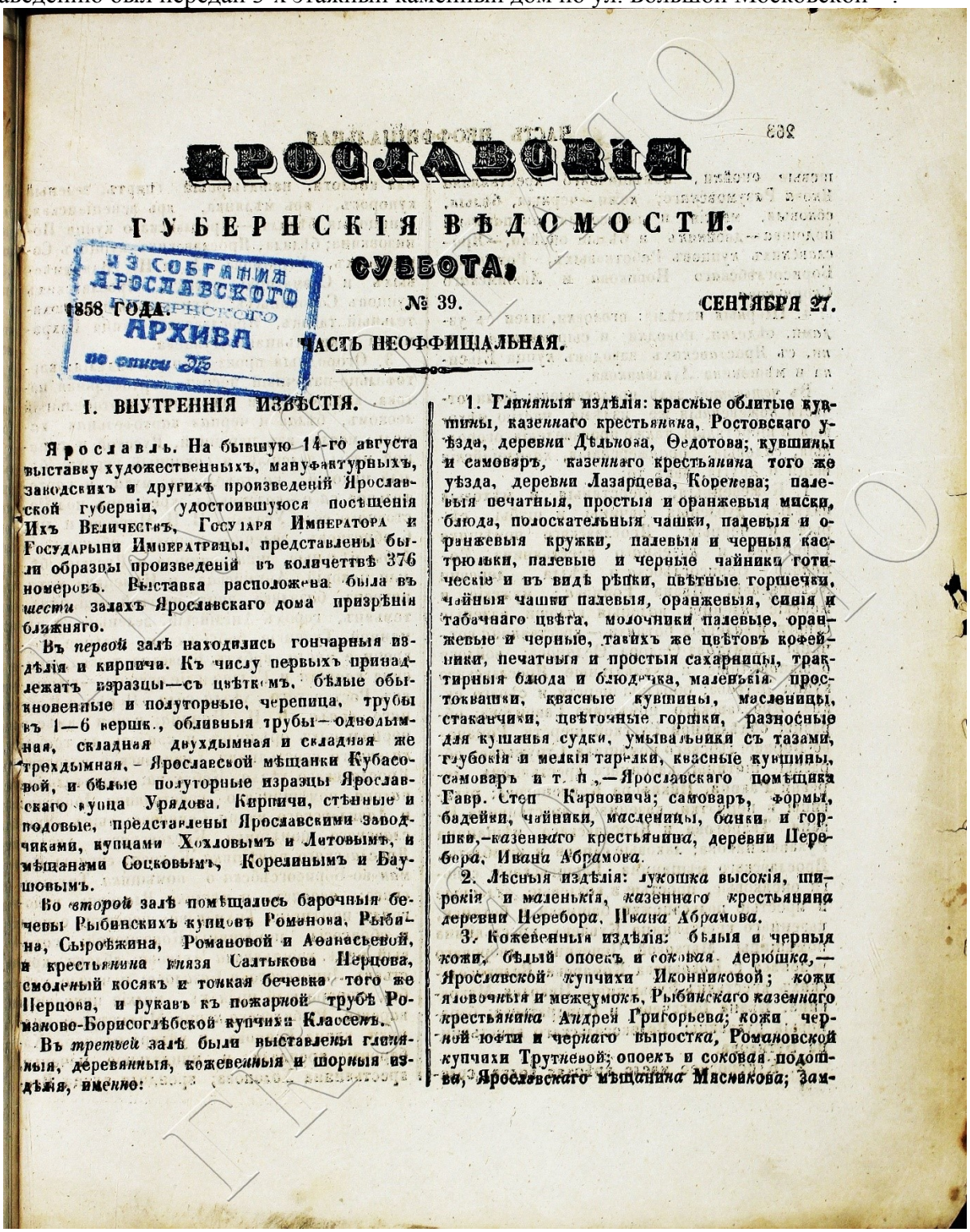

ЯРОСЛАВСКІЯ

ГУБЕРНСКІЯ ВѢДОМОСТИ.

СУББОТА.

№ 39. СЕНТЯБРЯ 27.

1858 ГОДА.

ЧАСТЬ НЕОФФИЦІАЛЬНАЯ.

ИЗ СОБРАНІЯ ЯРОСЛАВСКОГО ГУБЕРНСКОГО АРХИВА по описи №

I. ВНУТРЕННІЯ ИЗВѢСТІЯ.

Ярославль. На бывшую 14-го августа выставку художественныхъ, мануфактурныхъ, заводскихъ и другихъ произведеній Ярославской губерніи, удостоившуюся посѣщенія Ихъ Величествъ, Государя Императора и Государыни Императрицы, представлены были образцы произведеній въ количествѣ 376 номеровъ. Выставка расположена была въ *шести* залахъ Ярославскаго дома призрѣнія ближняго.

Въ *первой* залѣ находились гончарныя издѣлія и кирпичи. Къ числу первыхъ принадлежатъ изразцы—съ цвѣткомъ, бѣлые обыкновенные и полуторные, черепица, трубы въ 1—6 вершк., обливныя трубы—однодымная, складная двухдымная и складная же трехдымная,—Ярославской мѣщанки Кубасовой, и бѣлые полуторные изразцы Ярославскаго купца Урядова. Кирпичи, стѣнные и подовые, представлены Ярославскими заводчиками, купцами Хохловымъ и Литовымъ, и мѣщанами Соцковымъ, Корелинымъ и Баушовымъ.

Во *второй* залѣ помѣщались барочныя бечевы Рыбинскихъ купцовъ Романова, Рыбина, Сыроѣжина, Романовой и Ананасьевой, и крестьянина князя Салтыкова Перцова, смоленый косякъ и тонкая бечевка того же Перцова, и рукавъ къ пожарной трубѣ Романово-Борисоглѣбской купчихи Классенъ.

Въ *третьей* залѣ были выставлены глиняныя, деревянныя, кожевенныя и шорныя издѣлія, именно:

1. Глиняныя издѣлія: красные облитые кувшины, казеннаго крестьянина, Ростовскаго уѣзда, деревни Дѣльнова, Ѳедотова; кувшины и самоваръ, казеннаго крестьянина того же уѣзда, деревни Лазарцева, Корелева; палевыя печатныя, простыя и оранжевыя миски, блюда, полоскательныя чашки, палевыя и оранжевыя кружки, палевыя и черныя кастрюльки, палевые и черные чайники готическіе и въ видѣ рѣпки, цвѣтные горшечки, чайныя чашки палевыя, оранжевыя, синія и табачнаго цвѣта, молочники палевые, оранжевые и черные, такихъ же цвѣтовъ кофейники, печатныя и простыя сахарницы, трактирныя блюда и блюдечка, маленькія простоквашки, красные кувшины, масленицы, стаканчики, цвѣточные горшки, разносные для кушанья судки, умывальники съ тазами, глубокія и мелкія тарелки, красные кувшины, самоваръ и т. п.,—Ярославскаго помѣщика Гавр. Степ. Карновича; самоваръ, формы, бадейки, чайники, масленицы, банки и горшки,—казеннаго крестьянина, деревни Перебора, Ивана Абрамова.

2. Лѣсныя издѣлія: лукошка высокія, широкія и маленькія, казеннаго крестьянина деревни Перебора, Ивана Абрамова.

3. Кожевенныя издѣлія: бѣлыя и черныя кожи, бѣлый опоекъ и соковая дерюшка,—Ярославской купчихи Иконниковой; кожи яловочныя и межеумокъ, Рыбинскаго казеннаго крестьянина Андрея Григорьева; кожи черной юфти и чернаго выростка, Романовской купчихи Трутневой; опоекъ и соковая подошва, Ярославскаго мѣщанина Масникова; зам-

Статья о посещении императором и императрицей выставки художественных, мануфактурных, заводских произведений Ярославской губернии, 1858 г. Фрагмент. ГКУ ЯО ГАЯО. Справочно-информационный фонд. ЯГВ. 1858. № 39. 27 сентября. Ч.н.

[20] ЯГВ. 1858. № 19. 19 апреля. Ч.н.; Там же. № 17. 26 апреля. Ч.н.

[21] ГКУ ЯО ГАЯО. Ф. 55. Оп. 1. Д. 1948. Л. 4, 4 об; ул. Большая Московская – ныне Московский проспект.

14 августа 1858 г. в городе с визитом побывали император Александр II, императрица Мария Александровна и великий князь Михаил Александрович [22]. Они посетили выставку художественных, мануфактурных, заводских произведений Ярославской губернии, расположенную в шести залах Ярославского Дома призрения ближнего [23].

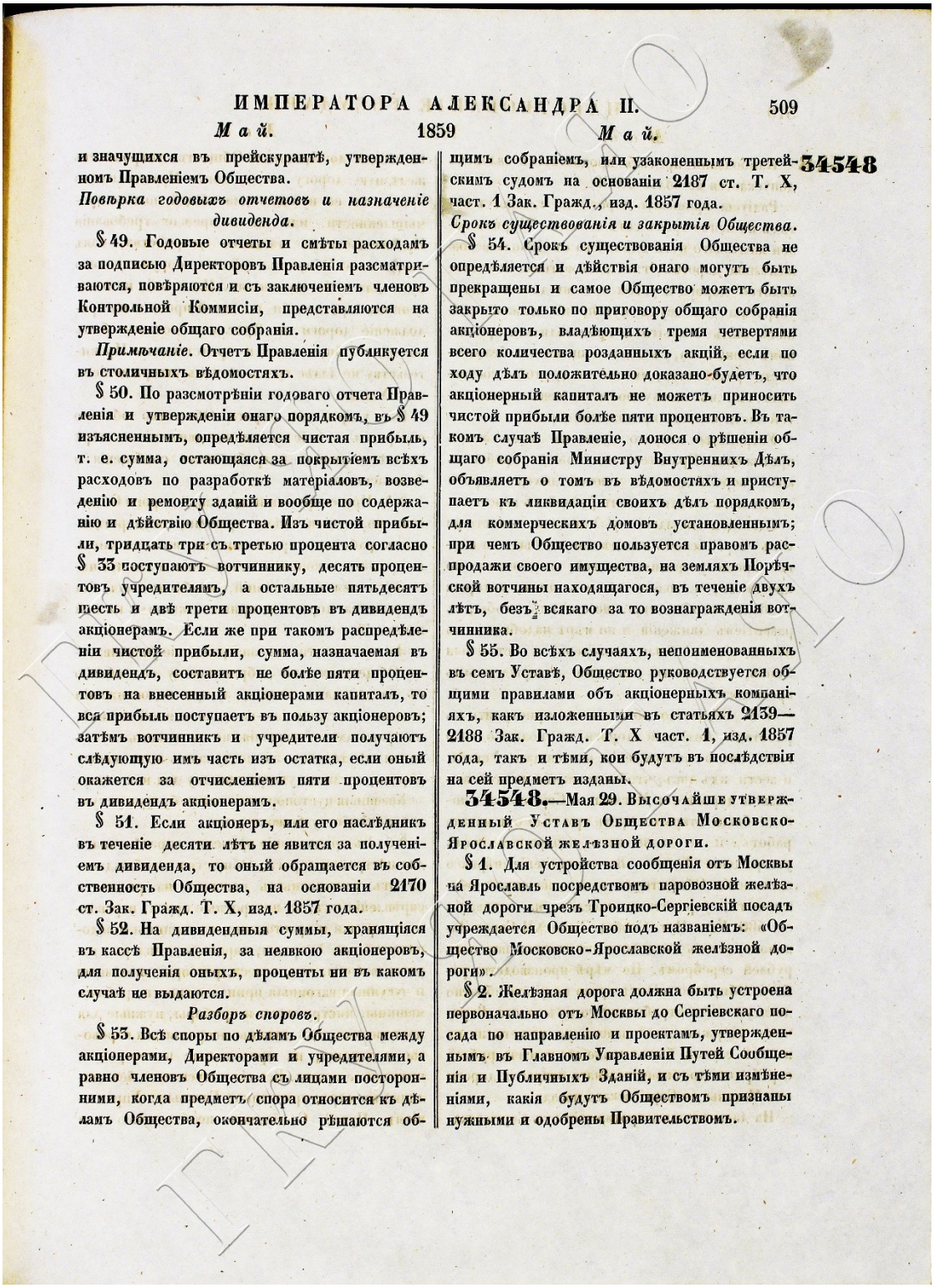

ИМПЕРАТОРА АЛЕКСАНДРА II. 509

Май. 1859 *Май.*

и значущихся въ прейскурантѣ, утвержденномъ Правленіемъ Общества.

Повѣрка годовыхъ отчетовъ и назначеніе дивиденда.

§ 49. Годовые отчеты и смѣты расходамъ за подписью Директоровъ Правленія разсматриваются, повѣряются и съ заключеніемъ членовъ Контрольной Коммисіи, представляются на утвержденіе общаго собранія.

Примѣчаніе. Отчетъ Правленія публикуется въ столичныхъ вѣдомостяхъ.

§ 50. По разсмотрѣніи годоваго отчета Правленія и утвержденіи онаго порядкомъ, въ § 49 изъясненнымъ, опредѣляется чистая прибыль, т. е. сумма, остающаяся за покрытіемъ всѣхъ расходовъ по разработкѣ матеріаловъ, возведенію и ремонту зданій и вообще по содержанію и дѣйствію Общества. Изъ чистой прибыли, тридцать три съ третью процента согласно § 33 поступаютъ вотчиннику, десять процентовъ учредителямъ, а остальные пятьдесятъ шесть и двѣ трети процентовъ въ дивидендъ акціонерамъ. Если же при такомъ распредѣленіи чистой прибыли, сумма, назначаемая въ дивидендъ, составитъ не болѣе пяти процентовъ на внесенный акціонерами капиталъ, то вся прибыль поступаетъ въ пользу акціонеровъ; затѣмъ вотчинникъ и учредители получаютъ слѣдующую имъ часть изъ остатка, если оный окажется за отчисленіемъ пяти процентовъ въ дивидендъ акціонерамъ.

§ 51. Если акціонеръ, или его наслѣдникъ въ теченіе десяти лѣтъ не явится за полученіемъ дивиденда, то оный обращается въ собственность Общества, на основаніи 2170 ст. Зак. Гражд. Т. X, изд. 1857 года.

§ 52. На дивидендныя суммы, хранящіяся въ кассѣ Правленія, за неявкою акціонеровъ, для полученія оныхъ, проценты ни въ какомъ случаѣ не выдаются.

Разборъ споровъ.

§ 53. Всѣ споры по дѣламъ Общества между акціонерами, Директорами и учредителями, а равно членовъ Общества съ лицами посторонними, когда предметъ спора относится къ дѣламъ Общества, окончательно рѣшаются общимъ собраніемъ, или узаконеннымъ третейскимъ судомъ на основаніи 2187 ст. Т. X, част. 1 Зак. Гражд., изд. 1857 года. **34548**

Срокъ существованія и закрытія Общества.

§ 54. Срокъ существованія Общества не опредѣляется и дѣйствія онаго могутъ быть прекращены и самое Общество можетъ быть закрыто только по приговору общаго собранія акціонеровъ, владѣющихъ тремя четвертями всего количества розданныхъ акцій, если по ходу дѣлъ положительно доказано будетъ, что акціонерный капиталъ не можетъ приносить чистой прибыли болѣе пяти процентовъ. Въ такомъ случаѣ Правленіе, донося о рѣшеніи общаго собранія Министру Внутреннихъ Дѣлъ, объявляетъ о томъ въ вѣдомостяхъ и приступаетъ къ ликвидаціи своихъ дѣлъ порядкомъ, для коммерческихъ домовъ установленнымъ; при чемъ Общество пользуется правомъ распродажи своего имущества, на земляхъ Порѣчской вотчины находящагося, въ теченіе двухъ лѣтъ, безъ всякаго за то вознагражденія вотчинника.

§ 55. Во всѣхъ случаяхъ, непоименованныхъ въ семъ Уставѣ, Общество руководствуется общими правилами объ акціонерныхъ компаніяхъ, какъ изложенными въ статьяхъ 2139—2188 Зак. Гражд. Т. X част. 1, изд. 1857 года, такъ и тѣми, кои будутъ въ послѣдствіи на сей предметъ изданы.

34548.—Мая 29. Высочайше утвержденный Уставъ Общества Московско-Ярославской желѣзной дороги.

§ 1. Для устройства сообщенія отъ Москвы на Ярославль посредствомъ паровозной желѣзной дороги чрезъ Троицко-Сергіевскій посадъ учреждается Общество подъ названіемъ: «Общество Московско-Ярославской желѣзной дороги».

§ 2. Желѣзная дорога должна быть устроена первоначально отъ Москвы до Сергіевскаго посада по направленію и проектамъ, утвержденнымъ въ Главномъ Управленіи Путей Сообщенія и Публичныхъ Зданій, и съ тѣми измѣненіями, какія будутъ Обществомъ признаны нужными и одобрены Правительствомъ.

[22] Ярославские губернаторы. 1777-1917. Историко-биографические очерки / В.М. Марасанова, Г.П. Федюк; отв. ред. А.М. Селиванов. Ярославль, 1998. С. 214.

[23] ЯГВ. 1858. № 39. 27 сентября. Ч.н.; здание бывшего Дома призрения ближнего сохранилось, в настоящее время здесь располагается один из корпусов Ярославского университета им. П.Г. Демидова на ул. Андропова.

34548 Наибольшій предѣлъ продольныхъ склоновъ допускается не болѣе 0,008.

Радіусы кривизны дороги на главныхъ путяхъ не менѣе трехъ сотъ саженъ. Ширина колеи желѣзнаго пути одинакова съ Николаевскою желѣзною дорогою, т. е. пять футовъ. Земляное полотно дороги и устои мостовъ должны быть устроены для двухъ путей, но движеніе можетъ быть открыто и производиться при одномъ лишь пути, съ надлежащими для безопасности разъѣздами, именно такъ, чтобы составляли они въ совокупности не менѣе одной пятой части полнаго протяженія дороги.

Устройство втораго пути на всемъ этомъ протяженіи Правительство можетъ требовать коль скоро годичный валовой доходъ дороги достигнетъ девяти тысячъ рублей съ версты.

Станціонныя зданія у Хатькова монастыря и въ Сергіевскомъ посадѣ могутъ быть на первое время устроены не всѣ, назначенныя по проектамъ, а только тѣ изъ нихъ, которыя наиболѣе необходимы, но съ тѣмъ, чтобы, съ развитіемъ движенія и по мѣрѣ надобности въ помѣщеніяхъ, были возведены и остальныя зданія, во всемъ согласно утвержденнымъ проектамъ.

§ 3. Общество обязывается приступить къ работамъ желѣзной дороги не позже одного года, послѣ утвержденія настоящаго Устава, и вести ихъ такъ, чтобы движеніе по всей желѣзной дорогѣ отъ Москвы до Сергіевскаго посада было открыто чрезъ три года отъ начала работъ, и не далѣе какъ четыре года послѣ утвержденія Устава. Въ обезпеченіе вѣрнаго исполненія Обществомъ вышеозначенной обязанности, учредители внесли, на основаніи ст. 580 Уст. Пут. Сообщ. Тома XII Свода Законовъ, залогъ въ двѣсти двѣ тысячи пять сотъ рублей серебромъ. По мѣрѣ производства работъ, Общество имѣетъ право получать обратно десятую часть отработаннаго имъ залога. Впрочемъ удерживаемый залогъ не можетъ ни въ какомъ случаѣ быть менѣе ста тысячъ рублей серебромъ до окончательнаго открытія дороги отъ Москвы до Сергіевскаго посада.

На дальнѣйшемъ протяженіи отъ Сергіевскаго посада до Ярославля Общество устроиваетъ желѣзную дорогу тогда, когда Правительство признаетъ ее нужною для общей пользы промышленности, или же и прежде требованія Правительствомъ таковаго устройства, какъ скоро само Общество найдетъ сооруженіе сего пути для себя полезнымъ. Изысканія на означенномъ протяженіи и самый проектъ на продолженіе дороги до Ярославля должны быть кончены Обществомъ, и представлены Правительству не далѣе трехъ лѣтъ съ утвержденіемъ сего Устава.

По устройствѣ дороги Общество обязано содержать по ней постоянное движеніе въ мѣрѣ соотвѣтствующей потребностямъ сообщенія и безопасности.

§ 4. При сооруженіи желѣзной дороги Общество пользуется всѣми правами, государственнымъ работамъ присвоенными, въ томъ числѣ и правомъ законнаго отчужденія и занятія частныхъ земель и зданій, необходимыхъ для устройства дороги и принадлежащихъ къ ней заведеній.

За земли частныя вознагражденіе уплачивается Обществомъ по добровольному соглашенію съ владѣльцами земель, а при недостиженіи таковаго соглашенія—по узаконенной оцѣнкѣ, на правилахъ отчужденія; но во всякомъ случаѣ земли тѣ тотчасъ же поступаютъ подъ полосу дороги, согласно утвержденному для нея плану.

Казенныя пустопорожнія земли будутъ уступлены Обществу безвозмездно.

§ 5. Въ продолженіе времени, опредѣленнаго для постройки дороги, Общество освобождается отъ таможенныхъ пошлинъ на рельсы и скрѣпленія ихъ, на поворотные круги, переводныя стрѣлки и крестовины, на машины и водопитательные снаряды, паровозы, тендеры, кареты, вагоны, оси, колеса, рессоры, желѣзныя и чугунныя вагонныя принадлежности, рабочія машины, инструменты и приборы, нужные для мастерскихъ, гдѣ должны исправляться паровозы и вагоны, на предвижныя платформы и подъемные краны. Все сіе допускается безпошлинно въ мѣрѣ, признанной Главнымъ Управленіемъ Путей Сообщенія необходимою для

34548

устройства и первоначальнаго дѣйствія разрѣшенной желѣзной дороги.

§ 6. Общество непосредственно подвѣдомо Главному Управленію Путей Сообщенія, на которое возлагается надзоръ за дѣйствіями и служащими онаго.

Сооруженіе дороги предоставляется однако въ полное распоряженіе Общества, и Правительство ограничивается надзоромъ за прочностію и безопасностію работъ и за сходностію ихъ съ утвержденными проектами.

По устройствѣ же дороги и всѣхъ принадлежностей ея, производится, по назначенію Главноуправляющаго Путями Сообщенія, особое полное освидѣтельствованіе дороги и открытіе оной разрѣшается лишь по удостовѣреніи въ согласности работъ съ утвержденными проектами и въ совершенной благонадежности дороги и всѣхъ принадлежностей ея для безопаснаго движенія.

Для вышеозначеннаго наблюденія за дѣйствіями Общества по сооруженію дороги, а также и по содержанію ея и движенію на оной въ должной исправности, назначается отъ Главнаго Управленія Путей Сообщенія Инспекторъ, на общемъ основаніи, для частныхъ желѣзныхъ дорогъ постановленномъ.

§ 7. Предъ открытіемъ движенія по желѣзной дорогѣ, Общество представляетъ на утвержденіе Главноуправляющаго Путями Сообщенія и Публичными Зданіями тарифъ провозной платы по дорогѣ. Высшая плата, при проѣздѣ по всему пути, ограничивается слѣдующими предѣлами:

Съ пассажировъ съ каждаго и поверстно:

Въ вагонахъ 1-го класса три копѣйки серебромъ.

Въ вагонахъ 2-го класса двѣ съ четвертью копѣйки серебромъ.

Въ вагонахъ 3-го класса одну съ четвертью копѣйки серебромъ.

Для пассажировъ 3-го класса, перевозимыхъ съ товарными поѣздами, тарифъ имѣетъ быть пониженъ противъ вагоновъ 3-го класса на пятьдесятъ процентовъ. Съ пассажировъ, багажъ коихъ не превышаетъ одного пуда, особой платы сверхъ цѣны, слѣдующей за мѣсто, не взимается.

За излишекъ вѣса багажа сверхъ одного пуда платится по одной пятой копѣйки съ пуда за версту.

Со скота поголовно и поверстно по разрядамъ ихъ: три копѣйки, одна копѣйка и полкопѣйки серебромъ.

Съ товаровъ попудно и поверстно также по разрядамъ ихъ: одна двѣнадцатая копѣйки, одна восемнадцатая копѣйки и одна двадцать четвертая копѣйки серебромъ.

Съ экипажей поштучно и поверстно, также по разрядамъ ихъ, шесть и восемь копѣекъ серебромъ.

Сюда не включаются побочные расходы, какъ то: коммисіонерскіе, подвозка къ мѣстамъ нагрузки, самая нагрузка, выгрузка, складка и храненіе въ магазинахъ и пакгаузахъ Общества.

Распредѣленіе различныхъ грузовъ по разрядамъ, а также высшая плата за побочные расходы, подробно означаются въ тарифѣ, который будетъ составляемъ по указаніямъ надобности, и подлежитъ утвержденію Главнаго Управленія Путей Сообщенія и Публичныхъ Зданій.

Плата, установленная на основаніи сего §, имѣетъ быть взимаема безъ принятія въ разсчетъ дробей: всякая часть пуда считается за полный пудъ, всякая часть версты за цѣлую версту; при разстояніи же менѣе шести верстъ взимается плата за полныя шесть верстъ.

Общество обязывается перевозить по желѣзной дорогѣ: 1) военныхъ и флотскихъ чиновъ, отправляемыхъ отдѣльно или командами, за четвертую часть платы, по вышеупомянутому предѣльному тарифу постановленной, и 2) лошадей, обозъ, амуницію, артиллерію и прочія военныя принадлежности означенныхъ отрядовъ, за половину платы, тѣмъ же тарифомъ постановленной.

Перевозка почтовой корреспонденціи и нужныхъ для сопровожденія оной чиновъ по желѣзной дорогѣ производится безплатно. Для этого Общество, по требованію почтоваго вѣдомства,

Высочайше утвержденный Устав общества Московско-Ярославской железной дороги, 1859 г. Фрагмент. ГКУ ЯО ГАЯО. Справочно-информационный фонд. ПСЗ. Собрание 2-ое. СПб., 1861. Т. XXXIV. С. 509-511.

29 мая 1859 г. вышел утвержденный императором Александром II Устав Общества Московско-Ярославской железной дороги.

В документе, в частности, говорилось: «1. Для устройства сообщения от Москвы на Ярославль посредством паровозной железной дороги чрез Троицко-Сергиевский посад учреждается Общество под названием: «Общество Московско-Ярославской железной дороги». 2. Железная дорога должна быть устроена первоначально от Москвы до Сергиевского посада по направлению и проектам, утвержденным в Главном Управлении Путей Сообщения и Публичных Зданий… 3….На дальнейшем протяжении от Сергиевского посада до Ярославля Общество устраивает железную дорогу тогда, когда Правительство признает ее нужною для общей пользы промышленности… Изыскания на означенном протяжении и самый проект на продолжение дороги до Ярославля должны быть кончены Обществом и представлены Правительству не далее трех лет с утверждением сего Устава…»[24].

В этот период продолжалось благоустройство центральной части города.

Еще 25 сентября 1854 г., согласно предписанию Ярославской губернской строительной и дорожной комиссии от 9 сентября 1854 г., архитектором Гаитеновым были составлены проект и смета по замощению Варваринской[25] улицы[26]. Согласно рапорту архитекторского помощника Мухина в Ярославскую губернскую дорожную и строительную комиссию от 5 июня 1856 г., только в июне 1856 г. подрядчиком – купцом 1-й гильдии П.М. Жильцовым, здесь были начаты работы [27] .

Как упоминается в рапорте архитекторского помощника Мухина в вышеназванную комиссию от 3 июля 1857 г., работы на ул. Варваринской завершились[28]. По данным документов, всего за период 1857 - 1858 гг. было выровнено 800 кв. саженей[29] и вымощено мостовой булыжным камнем на площади в 1200 кв. саженей [30].

В мае 1857 г. были завершены начатые в 1856 г. работы на Волжской набережной, включавшие устройство двух новых каменных контрфорсов [31] и расширение восьми контрфорсов рядом с Волжским мостом и Волжской башней. Строительство осуществлялись с разрешения руководства корпуса 3-го округа путей сообщения, под наблюдением архитекторского помощника Мухина подрядчиком, ярославским купцом 1-й гильдии М.М. Литовым.

Основные работы включали в себя: забутовку [32] фундамента контрфорсов, устройство водосточных труб и надстенных желобов, установку железных связей, покрытие контрфорсов листовым железом[33].

---

[24] ПСЗ. Собрание 2-ое. СПб., 1861. Т. XXXIV. С. 509, 510.

[25] Ныне – ул. Кедрова и Трефолева.

[26] ГКУ ЯО ГАЯО. Ф. 76. Оп. 3. Д. 79. Л. 3.

[27] Там же. Л. 20.

[28] Там же. Л. 38.

[29] Сажень – русская мера длины, равная 2,13 м.

[30] ГКУ ЯО ГАЯО. Ф. 76. Оп. 3. Д. 79. Л. 45 об.

[31] Контрфорс – поперечная стенка, вертикальный выступ, укрепляющий основную несущую конструкцию.

[32] Бутовый камень – крупные обломки горных пород, получаемые при разработке известняков, доломитов, песчаников. Применяют для кладки фундаментов, при возведении гидротехнических и транспортных сооружений.

[33] ГКУ ЯО ГАЯО. Ф. 76. Оп. 3. Д. 88. Л. 59 об, 77, 81, 90 а, 95.

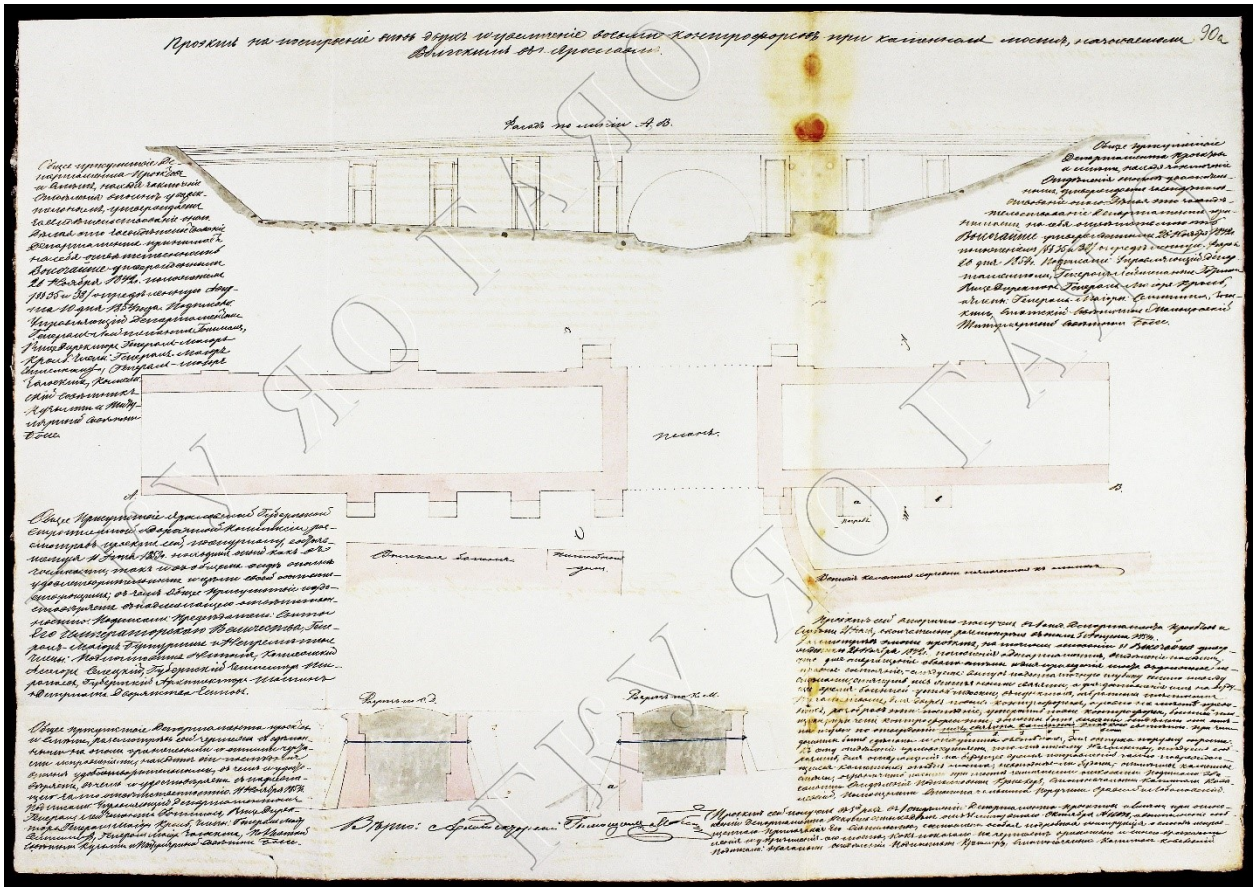

«Проект на построение вновь двух и увеличение восьми контрофорсов при каменном мосте, называемом Волжским в г. Ярославле», 1854 г. ГКУ ЯО ГАЯО. Ф. 76. Оп. 3. Д. 88. Л. 90 А.

Еще в мае 1852 г., в соответствии с разрешением руководства корпуса 3-го округа путей сообщения и под наблюдением архитекторского помощника Мухина подрядчик М.М. Литов начал работы по исправлению и укреплению Волжского моста. В октябре 1857 г. вновь отстроенный мост на одноименной набережной был передан в ведение городской думы [34].

Продолжалась нивелировка[35] улиц Ярославля.

В предписании губернатора А.П. Бутурлина архитектору Блеклову от 26 марта 1857 г. говорилось: «Вследствие предложения моего, губернскою строительною и дорожною комиссиею 26 мая 1853 г. поручено Вам произвести нивелировку улиц г. Ярославля и определить пункты, куда бы можно было спустить накопившуюся на улицах воду; но до сего времени исполнения Вами не сделано. Как для производства нивелировки наступает теперь самое удобное время, то я предписываю Вашему Высокоблагородию, по получении сего, немедленно заняться нивелировкою улиц, начав оную с главных…» [36]

Как выяснилось, причинами невыполнения распоряжения 1853 г. являлись отсутствие «верного нивелира», необходимого для производства работ, и перевод Блеклова на работу в Тульскую строительную комиссию [37].

Поступившие на имя начальника губернии предложения топографа Мечеходовского относительно благоустройства улиц Ярославля, датированные 15 сентября 1859 г., были одобрены начальником искусственного стола Ярославской губернской строительной и

[34] Там же. Л. 41, 104.

[35] Нивелирование – определение высот точек земной поверхности относительно некоторой избранной точки или над уровнем моря.

[36] ГКУ ЯО ГАЯО. Ф. 76. Оп. 2. Д. 216. Л. 18.

[37] Там же. Л. 9, 17.

дорожной комиссии 28 октября 1859 г. По данному вопросу была вынесена резолюция следующего содержания: «Искусственный стол полагает вновь предписать Мечеходовскому от лица Его Превосходительства начальника губернии исполнить в точности данное ему предписание Его Превосходительства от 10 ноября 1858 г., т.е. определить удобные пункты, куда можно бы спустить воду и сделать нивелировку, и также определить, какие улицы и к какому пункту должны быть направлены и все это представить в комиссию в самом непродолжительном времени» [38].

Однако работы затянулись по причине неисправности инструментов – нивелира и теодолита. 1859-1860 гг. были периодом переписки о нивелировке улиц г. Ярославля. Лишь 1 ноября 1861 г. Ярославская губернская дорожная и строительная комиссия известила топографа Мечеходовского, что в комиссию присланы новые инструменты [39].

Такими событиями в истории Ярославля были наполнены три года службы купца С.И. Кузнецова в должности городского головы.

25 октября 1864 г. в возрасте 74 лет Семен Ильин Кузнецов скончался [40].

[38] Там же. Оп. 12. Д. 525. Л. 18.
[39] Там же. Л. 23, 24, 28, 54.
[40] Там же. Ф. 230. Оп. 11. Д. 319. Л. 57.

Приложение

Документ № 1.

Из статьи под рубрикой «Внутренние известия», с объявлением дагеротиписта Э. Мюкке, прибывшего в г. Ярославль

25 июня 1857 г.

Ярославль. На днях прибыл сюда дагеротипист Эдуард Мюкке и огласил городское общество следующим объявлением: «Честь имею известить почтеннейшую публику, что я приехал в г. Ярославль на короткое время, т. е. на два месяца, чтоб заняться сниманием фотографических и дагеротипных [41] портретов. Бывши прошедшим летом в Париже, я не щадил издержек для усовершенствования своего заведения, потому и в состоянии вполне удовлетворить желание публики. Портреты, делаемые мною, по сходству и прочности могут почесться лучшими в настоящее время. Портреты могут быть черные и раскрашенные, от самого большого Парижского формата до самого миниатюрного портретика, для оправы в медальон и браслет; также снимаю виды зданий и церквей. Для портретов имею большой выбор красивых рам и стереоскопы для портретов и видов. Машины и все аппараты для фотографии и дагеротипа можно получать у меня, а также могу желающим передать сии искусства. Снимание портретов происходит ежедневно, в нарочно выстроенной галерее, от 9 утра до 4 часов пополудни, несмотря на пасмурную погоду…Жительство имею на Духовской улице, в доме г. Смирнова, напротив 2-й части».

ЯГВ. 1857. № 22. 25 июня. Ч.н.

Документ № 2.

Из некролога церковно-священнослужителя И. Тихомирова

21 декабря 1857 г.

Ярославль. 17 декабря скончался на 67-м году своей жизни протоиерей Ярославской Воскресенской церкви, законоучитель гимназии, училища девиц духовного звания и Ольгинского детского приюта Иларион Тихомиров…

В летописях Воскресенской церкви, при которой Тихомиров служил до смерти безотходно по окончании курса в Ярославской духовной семинарии, с 15 сентября достопамятного 1812 года, он оставил светлое имя… Отец Иларион… поставил свою церковь на одно из первых мест в ряду церквей ярославских, - благолепно украсил ее внутри и снаружи, обеспечил местное духовенство квартирным помещением… расширением прихода, а главное – в течение 45 лет привлекал в свою церковь множество богомольцев своим служением и… проповеданием слова Божия… Служить обществу и вне своего прихода христианским учением было особенным призванием для отца Илариона. Еще с 1819 года проходил он должность учителя в приготовительном классе до 1830 года и законоучительскую в уездном училище до 15 марта 1837 года, а с этого времени определен законоучителем гимназии, кроме того в 1822 году по назначению от епархиального начальства произносил катехизические беседы в девичьем монастыре, затем с августа 1848 года был законоучителем в училище девиц духовного звания и, наконец, в последние годы проходил такую же должность в Ольгинском детском приюте, притом в обоих этих заведениях безвозмездно. Между тем при таком множестве служебных занятий неутомимый муж труда не отказывался и от других важных должностей и поручений, – с 1823 года был попечителем и казначеем в Попечительстве о бедных духовного звания,

[41] Дагеротипия – первый практически пригодный способ фотографии, при котором светочувствительным веществом служил иодид серебра.

несколько раз назначался для ревизии отчетов по духовно-учебным заведениям и состоял благочинным в училище девиц духовного звания. Благоволение начальства, набедренник, скуфья, камилавка, протоиерейство, наперстный крест и орден св. Анны 3-й степени последовательно были наградою общеполезной деятельности отца Илариона; наконец 17 апреля 1855 года, по представлению Святейшего Синода, он Высочайше награжден орденом св. Анны 2-й степени, а потому получил палицу. Дела частной благотворительности его неисчислимы, и многие из них, совершаемые втайне, ведомы только Богу и благотворимым лицам…

ЯГВ. 1857. № 51. 21 декабря. Ч.н.

Документ № 3.

Из сообщения о выставке произведений Ярославской губернии, состоявшейся в Доме призрения ближнего

27 сентября 1858 г.

Ярославль. На бывшую 14 августа выставку художественных, мануфактурных, заводских и других произведений Ярославской губернии, удостоившуюся посещения Их Величеств, государя императора и государыни императрицы, представлены были образцы произведений в количестве 376 номеров. Выставка расположена была в шести залах Ярославского Дома призрения ближнего.

В первой зале находились гончарные изделия и кирпичи. К числу первых принадлежат изразцы – с цветком, белые обыкновенные и полуторные, черепицы, трубы…обливные трубы – однодымная, складная двухдымная и складная же трехдымная ярославской мещанки Кубасовой и белые полуторные изразцы ярославского купца Урядова. Кирпичи, стенные и подовые, представлены ярославскими заводчиками, купцами Хохловым и Литовым, и мещанами Соцковым, Корелиным и Баушовым.

Во второй зале помещались барочные бечевы рыбинских купцов…

В третьей зале были выставлены глиняные, деревянные, кожевенные и шорные изделия, именно: …кожевенные изделия: белые и черные кожи, белый опоек и соковая дерюжка ярославской купчихи Иконниковой…, опоек и соковая подошва ярославского мещанина Мясникова…; шорные изделия: оголовки, шлеи с уздами, седелки, поводки и сыромятные ремни с ярославских заводов купца Ельсина и мещанина Луковникова.

В четвертой зале представлены были отчасти кожевенные же изделия, частию меховые и шерстяные, также произведения огородные, садовые, оранжерейные, кавалерийские вещи и другие, как-то:… войлоки обыкновенные и суховальные ярославского купца Жукова…; лаковые сапоги и штиблеты ярославского мещанина Барщевского…; купоросное масло, крепкая водка, соляная кислота, нашатырный спирт, зеленый купорос, яр медянка, яр венецианская, свинцовые белила ярославского купца Понизовкина; белила ярославских купцов Сорокиных, Угрюмова, А. и Н. Вахрамеевых и Сермягина; сурик ярославских купцов Сорокиных; курительный и нюхательный табак ярославского купца Вахрамеева и крестьянина Дунаева;….хлебные произведения:…мука ярославского купца Крохоняткина…

Пятая зала заключала в себе 12 зимних и летних экипажей ярославского мастерства…

Предметы шестой залы:…льняные, полубумажные и с шелком изделия бывшей мануфактуры Яковлевых; шляпка и капор ярославской купчихи Эстрейхер; …шелковые изделия мануфактуры ярославских купцов Оловянишниковых…

При входе в шестую залу выставлен был колокол, отлитый повелением Его Величества, благополучно ныне царствующего государя императора, на заводе ярославского купца Чарышникова для Соловецкой обители…

В числе этих предметов, при обозрении выставки, государь император и государыня императрица изволили обратить особенное внимание на мануфактурные изделия фабрики Яковлевых, шелковые материи фабрики купцов Оловянишниковых, туалетные вещи купчихи Эстрейхер…

ЯГВ. 1858. № 39. 27 сентября. Ч.н.

Документ № 4.

Из статьи Л.Т. «Заметки о Ярославском театре», рассказывающей о выступлении М.С. Щепкина[42]

15 ноября 1858 г.

…театральная труппа под управлением известного ярославцам г. Смирнова …15 октября дала на здешней сцене первое представление, не слишком блестящее. Что делать! Нынешний год тяжел для г. Смирнова. Пригласил было он на несколько спектаклей знаменитого Щепкина, справедливо рассчитывая на громадный успех, и горько разочаровался в своих ожиданиях: большинство публики, по непонятной причине, приняло Щепкина довольно холодно, и только немногие выражали свое удовольствие, смотря на игру великого актера, имя которого с уважением и любовию произносили люди далеко не дюжинные… Нам грустно говорить об этом, ничем не оправдываемом, равнодушии ярославцев к М.С. Щепкину. Помнится, что в его бенефис театр был почти пуст, что в «Ревизоре» целые акты проходили как бы не замеченными публикою: занавес опускался и в зале не раздавалось почти ни одного восклицания удовольствия, как будто Городничего играл не Щепкин, а какой-нибудь уморительный Чиликин, игра которого, как нам хорошо известно, просто выводила из терпения гениального Михаила Семеновича… Особенно художественно была исполнена ***(Щепкиным – О.К.)*** роль Скупого. Нам не забыть той минуты, когда Гарпагон, судорожно валяясь на полу, восклицал: «Денежки! Мои милые денежки!» К чести ярославской публики скажем, что эта сцена не прошла не замеченною…

ЯГВ. 1858. № 46. 15 ноября. Ч.н.

Документ № 5.

Таксы Ярославской городской думы на жизненные припасы

1858 г.

Наименование товара	Цены на апрель 1858 г.	Цены на июнь 1858 г.	Цены на сентябрь 1858 г.	Цены на декабрь 1858 г.
Хлеб ржаной	1 пуд [43] - 46 копеек; 1 фунт[44] – 1 ¼ копейки	1 пуд – 46 копеек; 1 фунт – 1 ¼ копейки	1 пуд – 46 копеек; 1 фунт – 1 ¼ копейки	1 пуд – 46 копеек; 1 фунт – 1 ¼ копейки
Сайки из крупчатки 1 сорта	1 пуд - 2 рубля; 1 фунт – 5 копеек	1 пуд - 2 рубля; 1 фунт – 5 копеек	1 пуд - 2 рубля; 1 фунт – 5 копеек	1 пуд - 2 рубля; 1 фунт – 5 копеек
Сайки из муки подрукавной	1 пуд - 1 рубль 80 копеек; 1	1 пуд – 1 рубль 80 копеек; 1	1 пуд – 1 рубль 80 копеек; 1	1 пуд – 1 рубль 80 копеек; 1

[42] Щепкин Михаил Семенович – (1788-1863), русский актер, выступавший на сцене Московского Малого театра, основоположник реализма в русском сценическом искусстве. Его сценические и этические принципы послужили основой системы К.С. Станиславского.

[43] Пуд – русская мера массы, равная 16.38 кг.

[44] Фунт – 1/40 пуда.

	фунт – 4 ½ копейки	фунт – 4 ½ копейки	фунт – 4 ½ копейки	фунт – 4 ½ копейки
Булки из крупчатки 1 сорта	1 пуд - 2 рубля; 1 фунт – 5 копеек	1 пуд - 2 рубля; 1 фунт – 5 копеек	1 пуд - 2 рубля; 1 фунт – 5 копеек	1 пуд - 2 рубля; 1 фунт – 5 копеек
Булки из муки подрукавной	1 пуд - 1 рубль 80 копеек; 1 фунт – 4 ½ копейки	1 пуд - 1 рубль 80 копеек; 1 фунт – 4 ½ копейки	1 пуд - 1 рубль 80 копеек; 1 фунт – 4 ½ копейки	1 пуд - 1 рубль 80 копеек; 1 фунт – 4 ½ копейки
Калачи из крупчатки	1 пуд - 2 рубля; 1 фунт – 5 копеек	1 пуд - 2 рубля; 1 фунт – 5 копеек	1 пуд - 2 рубля; 1 фунт – 5 копеек	1 пуд - 2 рубля; 1 фунт – 5 копеек
Калачи из муки подрукавной	1 пуд - 1 рубль 80 копеек; 1 фунт – 4 ½ копейки	1 пуд - 1 рубль 80 копеек; 1 фунт – 4 ½ копейки	1 пуд - 1 рубль 80 копеек; 1 фунт – 4 ½ копейки	1 пуд - 1 рубль 80 копеек; 1 фунт – 4 ½ копейки
Хлеб пеклеванный	1 фунт – 4 ½ копейки	1 фунт – 4 ½ копейки	1 фунт – 4 ½ копейки	1 фунт – 4 ½ копейки
Ситный хлеб	1 фунт - 3 копейки	1 фунт - 3 копейки	1 фунт - 3 копейки	1 фунт - 3 копейки
Говядина свежая Черкасская (филей, край, огузок)	1 фунт - 8 копеек	1 фунт – 8 копеек	1 фунт – 7 копеек	1 фунт - 8 копеек
Говядина свежая Русская (грудь с завитком)	1 фунт - 6 копеек	1 фунт – 6 копеек	1 фунт – 5 копеек	1 фунт – 6 копеек
Говядина свежая Черкасская (покромка от филея, осек, средина лопатки)	1 фунт - 6 копеек	1 фунт – 6 копеек	1 фунт - 6 копеек	1 фунт – 6 ½ копейки
Говядина свежая Русская (бочек, завиток от краев, шея, зарез)	1 фунт - 5 копеек	1 фунт - 5 копеек	1 фунт – 4 копейки	1 фунт – 4 копейки
Говядина свежая (голяшка, рулька)	1 фунт - 4 копейки	1 фунт - 4 копейки	1 фунт – 3 ½ копейки	1 фунт – 3 ½ копейки
Свинина свежая	1 фунт – 7 копеек	1 фунт – 7 ½ копейки	1 фунт – 7 копеек	1 фунт – 7 копеек
Баранина 1 сорта	1 фунт – 7 копеек	1 фунт – 7 копеек	1 фунт – 5 копеек	1 фунт – 6 копеек
Баранина 2 сорта	1 фунт – 5 копеек	1 фунт – 5 копеек	1 фунт - 4 копейки	1 фунт – 5 копеек

Телятина 1 сорта	1 фунт – 9 копеек	1 фунт – 10 копеек	1 фунт – 8 копеек	1 фунт – 8 копеек
Телятина 2 сорта	1 фунт – 7 копеек	1 фунт – 7 ½ копейки	1 фунт – 6 копеек	1 фунт – 6 копеек
Голова Черкасская	1 фунт – 60 копеек	1 фунт – 75 копеек	1 фунт – 60 копеек	1 фунт – 70 копеек
То же, Русская 1 сорта	1 фунт – 40 копеек	1 фунт – 50 копеек	1 фунт - 30 копеек	1 фунт – 40 копеек
То же, Русская 2 сорта	1 фунт – 30 копеек	1 фунт – 30 копеек	1 фунт – 20 копеек	1 фунт – 25 копеек
Язык Черкасский	1 фунт – 30 копеек	1 фунт – 30 копеек	1 фунт – 30 копеек	1 фунт – 30 копеек
То же, Русский 1 сорта	1 фунт - 20 копеек	1 фунт - 20 копеек	1 фунт - 20 копеек	1 фунт - 20 копеек
То же, Русский 2 сорта	1 фунт - 15 копеек	1 фунт – 17 копеек	1 фунт - 15 копеек	1 фунт - 15 копеек
Гусак Черкасский	1 фунт – 60 копеек	1 фунт – 60 копеек	1 фунт – 50 копеек	1 фунт – 50 копеек
То же, Русский 1 сорта	1 фунт – 40 копеек	1 фунт – 40 копеек	1 фунт – 35 копеек	1 фунт – 35 копеек
То же, Русский 2 сорта	1 фунт – 25 копеек	1 фунт – 30 копеек	1 фунт – 30 копеек	1 фунт – 25 копеек
Студень с губой Черкасская	1 фунт – 70 копеек	1 фунт - 75 копеек	1 фунт – 70 копеек	1 фунт - 75 копеек
То же, Русская 1 сорта	1 фунт – 50 копеек	1 фунт – 50 копеек	1 фунт – 50 копеек	1 фунт - 40 копеек
То же, Русская 2 сорта	1 фунт – 35 копеек	1 фунт – 35 копеек	1 фунт – 35 копеек	1 фунт - 30 копеек
Почек пара Черкасских	1 фунт – 25 копеек	1 фунт – 30 копеек	1 фунт – 30 копеек	1 фунт - 25 копеек
То же, Русских 1 сорта	1 фунт – 20 копеек	1 фунт – 20 копеек	1 фунт – 20 копеек	1 фунт - 15 копеек
То же, Русских 2 сорта	1 фунт – 15 копеек	1 фунт – 15 копеек	1 фунт – 10 копеек	1 фунт - 10 копеек
Рубец 1 сорта	1 фунт – 20 копеек	1 фунт – 25 копеек	1 фунт – 25 копеек	1 фунт - 20 копеек
Рубец 2 сорта	1 фунт – 15 копеек	1 фунт – 20 копеек	1 фунт – 15 копеек	1 фунт - 15 копеек
Рубец 3 сорта	1 фунт – 10 копеек	1 фунт – 15 копеек	1 фунт – 10 копеек	1 фунт - 10 копеек

Составлено по: ГКУ ЯО ГАЯО. Ф. 501. Оп. 1. Д. 2289. Л. 17 об, 18 об, 21 об, 22 об, 27 об, 28 об, 33 об, 34 об, 35, 36, 41, 42, 47, 48, 52, 54. Подлинник. Рукопись.

Документ № 6.

Рапорт классного топографа титулярного советника Мечеходовского начальнику Ярославской губернии о необходимых мерах по благоустройству улиц г. Ярославля

15 сентября 1859 г.

По тщательном обозрении города Ярославля, где действительно по многим местам, особенно весною и осенью, останавливаясь на улицах, вода образует грязь, можно сказать, непроходимую, как сказано в предписании Вашего Превосходительства ко мне (по губернской строительной и дорожной комиссии) от 10 ноября 1858 г. за № 3489, честь имею донести Вашему Превосходительству, что единственное средство для осушения города Ярославля:

1.Обязать жителей поднять тротуары против своих домов как можно выше в тех улицах, где они непроходимы и грязны, по низменности своих мест. Чрез это поднятие их будет сух и свободен переход пешеходов как по линиям кварталов, так и чрез улицы их; а потому и тротуары должны быть протянуты и от одного до другого квартала чрез эти топи и не замощенные улицы. Для примера укажу улицу Срубную [45], где прекращается переход чрез нее после дождей, потому что она…не вымощенная и нет чрез нее переходов. Конечно, при вымощении этой улицы, эти продолжения тротуаров могут и не быть, но при настоящем ее грязном застое необходимы. Примеров подобных – много в Ярославле.

2.Распорядиться завалить низменные места в городе. Чрез это уничтожается невозможность проезжать в экипажах по ныне не проезжаемым низким местам весною и осенью, как на примере на Зарядье [46], близ казарм внутреннего гарнизонного батальона, против бывшего дома Сарновских. Здесь, по сказанию одного престарелого жителя этого места, где он имеет тут свой дом: в прежние времена еще было хуже, ниже и столь топко, что весною тут совершенно прекращался и проезд и проход; а для избежания неминуемой опасности завязнуть пешеходу, стоял один извозчик и перевоз шел с одного конца на другой этой топи, и брал по 20 копеек серебром, чтоб провести несколько шагов. По мере заваливания этого места все делается лучше, выше и удобнее для проезда.

3.Вымащивать эти топкие улицы, по мере средств города и постоянно доносить Вашему Превосходительству: сколько будет и когда вымощено и завалено низменных мест и сколько остается не замощенных, чтобы всегда иметь их в виду в здешней городской думе, а чрез то узнать нужду города.

Но вернейшее средство к осушению города в возможно скорое время – отдать с торгов за известную сумму, по сделанной смете, кому-нибудь из понимающих это дело, под присмотром члена строительной и дорожной комиссии, или другого техника. Снявший подряд о завалении всех низменных мест в городе и о утрамбовании их там, чтобы в средине они были горбылем, а по бокам покаты для стока воды в канавы; может по времени договориться и о вымощении улиц по рассмотренной смете. Ибо опытом дознано, что думе легче выдать деньги за произведенные в городе работы, чем заниматься ими; потому что во всех работах первое условие – строгий присмотр за работами: а это не всегда бывает удобно для члена думы, которому мало удается смотреть за ними, будучи сам связан своими коммерческими делами.

По получении мною сведений от полиции о всех тех улицах, где весною и осенью бывает на них непроходимая грязь, я немедленно донесу строительной и дорожной комиссии как о сих улицах, так и о том, куда должны быть направлены водосточные их канавы.

Вместе с сим честь имею донести Вашему Превосходительству, что к числу неудобств помянутых улиц служит и то, что они не освещены и в темные вечера. Можно

---

[45] Ныне – часть ул. Собинова.

[46] Ныне – часть ул. Пушкина от ул. Республиканской до ул. Победы.

бы поставить по столбу на каждом перекрестке их с фонарем, которых весьма легко набрать с улиц Духовской, Стрелецкой [47] и проч., где они очень часто поставлены: и таким образом уравнять это освещение во всем городе.

ГКУ ЯО ГАЯО. Ф. 79. Оп. 12. Д. 525. Л. 13-14 об. Подлинник. Рукопись.

О.В. Кузнецова, главный архивист ГКУ ЯО ГАЯО

[47] Ныне - ул. Ушинского.